



**Consejo Monetario Centroamericano
Secretaría Ejecutiva**

**Evolución del Comercio entre Centroamérica y República
Dominicana
1995 – 2004**

Junio, 2005

INDICE

Introducción	1
I. Contexto Internacional	1
II. Comercio de Centroamérica y República Dominicana con el Mundo	2
<i>A. Balanza de Bienes</i>	2
<i>B. Remesas Familiares</i>	3
<i>C. Estructura del Comercio Regional con el Mundo</i>	4
III. Comercio Intrarregional	5
<i>Costa Rica</i>	6
<i>El Salvador</i>	6
<i>Guatemala</i>	7
<i>Honduras</i>	8
<i>Nicaragua</i>	9
<i>República Dominicana</i>	10
3.1 Términos de Intercambio	11
3.2 Integración Económica	11
IV. Consideraciones Finales	13
V. Referencias	14
VI. Anexos	15

Introducción

El presente documento tiene como objetivo analizar la evolución del comercio de bienes intrarregional de los países miembros del Consejo Monetario Centroamericano para el período 1995-2004.

En tal sentido, se hace referencia al contexto internacional en que se desarrollan las economías de la región y las perspectivas previstas para el año 2005; se analiza el intercambio comercial con el mundo y la estructura de las exportaciones e importaciones por región, se destacan las fuentes generadoras de divisas como la actividad desarrollada en la maquila y zonas francas, así como la recepción de remesas familiares que sirven para financiar el balance de mercancías, además se resaltan los principales productos involucrados en el flujo comercial de bienes. De forma particular se resalta el comportamiento del comercio intrarregional, analizando la evolución de las exportaciones e importaciones en el período en estudio, se describen los productos que intercambia la región al interior. Finalmente se hace referencia a los avances del proceso de integración económica que dio inicio con la firma del Tratado General de Integración Económica Centroamérica en 1960.

I. Contexto Internacional

El crecimiento económico mundial para el 2005 se espera que sea de 4.3%, inferior al exhibido el año anterior que fue de 5.1%, se espera que al igual que el año anterior el crecimiento económico continúe siendo liderado por Estados Unidos, China y en menor medida por el área del euro. Cabe mencionar, que el menor dinamismo de las economías, como la estadounidense es congruente con el retorno a una política monetaria más neutral; en el caso de China, con la implementación de políticas restrictivas en el crédito; y para el área euro, se nota con cierto rezago, que la apreciación del tipo de cambio a tenido efecto sobre el crecimiento.

El crecimiento favorable del presente año presenta dos riesgos fundamentales como lo son¹:

- *El incremento del precio del petróleo, lo que puede generar una escalada en las tasas de interés con el fin de evitar que se produzcan presiones inflacionarias. Por lo que generaría menor crecimiento económico mundial y mayor costo financiero, afectando las economías emergentes que se encuentran altamente endeudadas.*
- *La insostenibilidad de los déficit fiscales y de cuenta corriente de Estado Unidos, que podrían eventualmente dar lugar a una recesión, en el caso que las autoridades decidan corregir bruscamente dichos desequilibrios.*

¹ América Latina y el Caribe: Proyecciones 2005, CEPAL

El crecimiento de América Latina está ligado a la economía mundial, en tal sentido se espera que para el 2005 el balance de bienes sea positivo entorno a US\$ 51,000 millones, similar al del año pasado.

El crecimiento del volumen de comercio mundial para el 2005 se estima que sea de 7.4%, inferior al de 2004 (9.9%), cabe mencionar que el mapa del comercio mundial se ha modificado con los acuerdos comerciales, situación que promueve un mayor dinamismo del comercio con los mínimos efectos proteccionistas a través de bajas tarifas arancelarias, bajo el marco del país más favorecido.

II. Comercio de Centroamérica y República Dominicana con el Mundo

A. Balanza de Bienes²

En el período 1995-2004 el comercio de bienes de la región con el mundo muestra déficit persistente, en el año 1999 Costa Rica presenta un superávit debido al mayor dinamismo de las exportaciones de las zonas francas, al cierre del 2004 el déficit fue de US\$ 12,704.9 millones, siendo Guatemala, El Salvador y República Dominicana, en su orden los de mayor incidencia en el resultado comercial de bienes en términos de valor nominal con 69%.

Balanza de Bienes ^{1/}
(millones de US\$)

País	1995	1996	1997	1998	1999	2000	2001	2002	2003	2004
Costa Rica	-322.3	-249.2	-497.6	-399.0	580.3	-210.5	-818.1	-1,267.2	-1,131.4	-1,521.5
El Salvador	-1,463.0	-1,243.0	-1,143.3	-1,305.6	-1,356.1	-1,739.6	-1,905.2	-1,870.9	-2,273.6	-2,495.2
Guatemala	-1,135.2	-914.3	-1,249.1	-1,803.3	-1,778.7	-2,086.4	-2,746.6	-3,485.1	-3,673.3	-4,214.3
Honduras	-110.7	-137.6	-191.7	-303.7	-753.3	-658.0	-833.9	-829.0	-964.7	-1,267.3
Nicaragua	-536.3	-526.5	-728.3	-748.6	-1,071.2	-920.9	-909.8	-917.6	-971.5	-1,111.9
República Dominicana	-1,390.9	-1,674.2	-1,995.0	-2,616.8	-2,904.4	-3,741.8	-3,503.0	-3,672.7	-2,156.0	-2,094.7
Total	-4,958.4	-4,744.8	-5,805.0	-7,177.0	-7,283.4	-9,357.2	-10,716.6	-12,042.5	-11,170.5	-12,704.9

1/ Incluye maquila y zonas francas

En el último quinquenio (2000-2004) la balanza de bienes de la región como proporción del PIB ha aumentado debido al mayor dinamismo de las importaciones respecto a las exportaciones. El promedio del déficit del comercio de bienes de la región para este quinquenio es de 13.1%, resaltando que Costa Rica es el único país que se ha situado por debajo de dicho promedio, pero el déficit se ha incrementado de 1.3% del PIB a 8.3%, El Salvador, Guatemala y Honduras en los últimos dos años por encima del promedio regional situándose alrededor del 15%. Nicaragua por su parte, presenta el déficit más alto en la balanza de bienes de 23% en promedio, muy por encima del promedio regional. La excepción de los países de la región es República Dominicana que muestra una reducción del déficit en el período bajo estudio, quedando en los dos últimos años por debajo del promedio regional.

² Incluye maquila y zonas francas

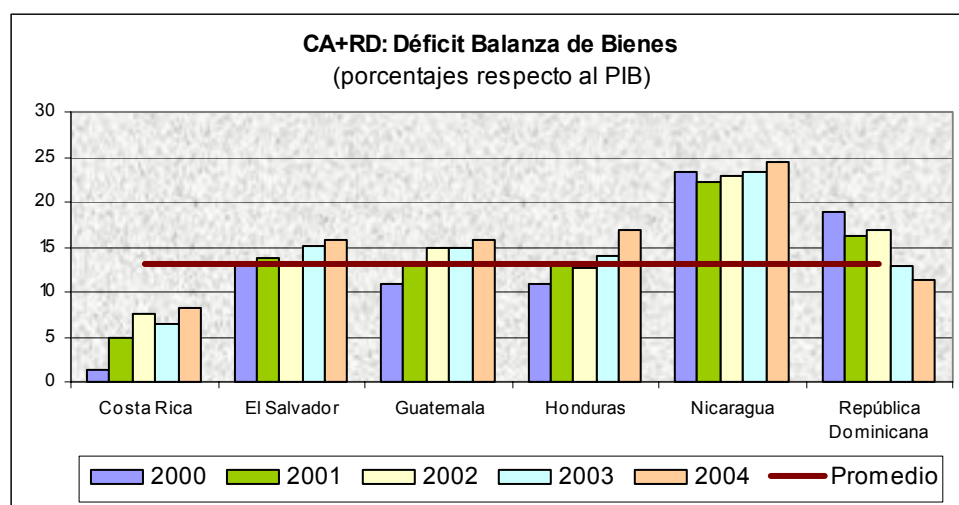

La balanza de bienes para la transformación ha sido un factor importante en la generación de divisas para nuestros países, amortiguando en parte el déficit de mercancías generales, al finalizar el 2004 el flujo neto de divisas que generó esta actividad fue de US\$ 5,021.8 millones.

Las exportaciones de bienes para la transformación representan alrededor del 50% respecto al total de las exportaciones de bienes regionales, hay que destacar que para República Dominicana éstas son alrededor de 76%, para Costa Rica y El Salvador más de 50%, para Nicaragua 40% y en el caso de Honduras el valor agregado neto representa 35% respecto de sus exportaciones de bienes totales.

Balanza de Bienes para la Transformación
(millones de US dólares)

País	1995	1996	1997	1998	1999	2000	2001	2002	2003	2004
Costa Rica	151.1	259.5	282.8	751.6	2,022.4	1,468.3	676.7	764.7	1,414.7	1,193.0
El Salvador	173.6	214.3	291.1	337.9	378.7	456.3	489.7	475.2	494.0	443.0
Guatemala	166.5	175.6	212.2	284.9	287.7	373.8	396.2	345.8	418.5	458.9
Honduras	162.7	203.7	312.7	454.9	538.5	575.4	560.8	612.8	710.0	830.7
Nicaragua	27.1	46.0	65.6	75.2	80.8	89.5	118.1	120.2	144.2	154.5
República Dominicana	901.2	961.0	1,179.7	1,399.5	1,497.2	1,708.1	1,655.2	1,716.9	1,875.9	1,941.7
Total	1,582.2	1,860.1	2,344.1	3,304.0	4,805.3	4,671.4	3,896.7	4,035.6	5,057.3	5,021.8

B. Remesas Familiares

Otra fuente importante en la generación de divisas y que contribuyen a financiar el comercio de bienes son las remesas familiares; la región ha recibido en los últimos diez años cerca de US\$ 50,000 millones bajo este concepto, el flujo financiero que se recibe de las remesas familiares tiene su impacto en el crecimiento de las importaciones, sirve para financiar el consumo final de los hogares y a la vez puede financiar la creciente demanda de inversión interna en los países.

Remesas Familiares

Pais	1995	1996	1997	1998	1999	2000	2001	2002	2003	2004
(millones de US\$)										
Costa Rica ^{1/}	n.d.	n.d.	n.d.	n.d.	49.9	44.4	113.8	146.1	179.1	193.6
El Salvador	1,061.0	1,087.0	1,199.5	1,338.3	1,373.8	1,750.7	1,910.5	1,935.2	2,105.3	2,547.6
Guatemala	416.5	375.4	408.0	456.4	465.5	563.4	592.3	1,579.4	2,106.5	2,550.6
Honduras	94.0	128.0	159.5	219.5	319.4	409.1	533.0	710.6	859.7	1,134.3
Nicaragua ^{1/}	75.0	95.0	150.0	200.0	300.0	320.0	482.5	462.4	518.9	618.8
República Dominicana	794.5	914.0	1,088.9	1,326.0	1,518.7	1,689.0	1,807.8	1,959.6	2,060.5	2,200.3
Total	2,441.0	2,599.4	3,005.9	3,540.2	4,027.3	4,776.6	5,439.9	6,793.3	7,830.0	9,245.2
Porcentajes del PIB										
Costa Rica ^{1/}					0.3	0.3	0.7	0.9	1.0	1.1
El Salvador	11.2	10.5	10.8	11.1	11.0	13.3	13.8	13.5	14.1	16.1
Guatemala	2.8	2.4	2.3	2.4	2.5	2.9	2.8	6.8	8.5	9.5
Honduras	2.4	3.1	3.4	4.2	5.9	6.8	8.3	10.8	12.4	15.1
Nicaragua ^{1/}	2.4	2.9	4.4	5.6	8.0	8.1	11.8	11.5	12.5	13.6
República Dominicana	6.6	6.9	7.2	8.4	8.7	8.5	8.3	9.0	12.4	11.8
Total	4.4	4.4	4.6	5.1	5.5	6.1	6.5	7.8	9.2	10.1

^{1/} Para Costa Rica corresponde a las transferencias corrientes a otros sectores registradas en la balanza de pagos, para Nicaragua a partir de 2001 corresponde al dato de transferencias corrientes registrado en la balanza de pagos.

Las remesas familiares regionales como proporción el PIB regional (1995-2004) se han incrementado de 4.4% en 1995 a 10.1% en el 2004, para el último año en el caso de El Salvador representan el 16.1% del PIB, seguido por Honduras (15.1%) y Nicaragua (13.6%). En el 2004, en términos de valor absoluto, Guatemala, El Salvador y República Dominicana son los países que más remesas familiares recibieron, 78.9% del total regional.

C. Estructura del Comercio Regional con el Mundo

El principal socio comercial de la región es América del Norte, exportándose 61.5% e importándose 46.2%, siendo los Estados Unidos de América, el principal mercado de la región.

El segundo mercado lo constituyen los propios países de la región, participando con el 18.8% de las exportaciones y con 9.6% de la importaciones.

Europa tiene una participación de 9.4% y 9.9% en las exportaciones e importaciones totales respectivamente; en lo que respecta a las importaciones del resto del mundo (25.2%) destacan las que se realizan del resto de países de América Latina (Brasil, Colombia y Venezuela, entre otros).

El intercambio comercial con Asia muestra su dinamismo en las importaciones que realizan los países de la región, que representan del total 9.2%.

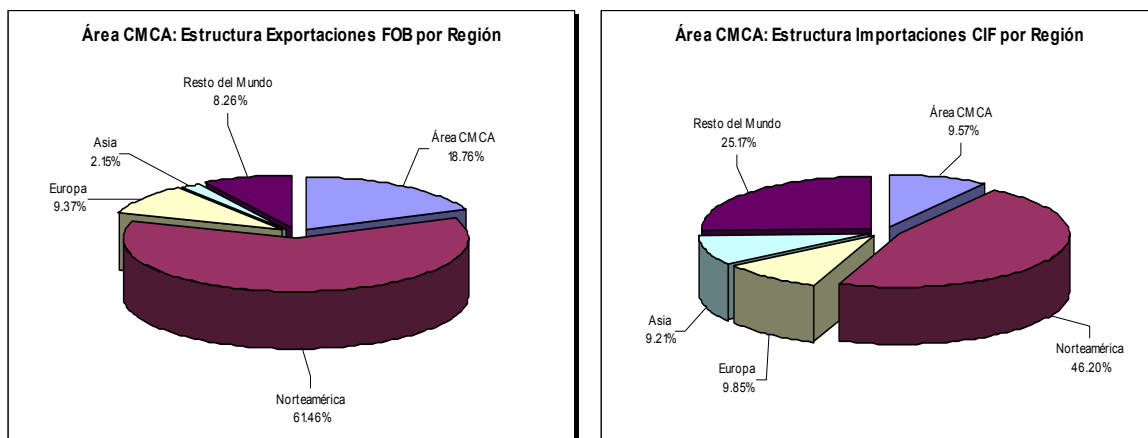

Los principales productos que se exportan de la región al resto del mundo se encuentran las partes y accesorios para computadoras, café, banano, azúcar, instrumentos y aparatos de medicina, polvos para helados, aceites de palma, partes de máquinas y aparatos eléctricos y textiles entre otros.

Entre los principales productos importados por la región desde el resto del mundo encontramos materias primas, insumos y bienes de capital como: combustibles y lubricantes, maíz amarillo, petróleo crudo, vehículos, partes y accesorios de máquinas, papel y cartón, trigo, harina, otros.

III. Comercio Intrarregional

El comercio intrarregional ha mostrado un comportamiento dinámico, en 1997 se negoció bienes por US\$ 4,194.5 millones y producto de ese dinamismo comercial regional en el 2004 alcanzó US\$ 6,984.1 millones, de los cuales 51.2% se originaron en las exportaciones y el 48.8% en las importaciones regionales. El comercio entre la región representa el 18.8%, por lo que se constituye en la segunda área económica de importancia para el comercio de sus bienes.

En el período 1995-2004 la balanza de bienes regional presentó superávit en los tres primeros años seguido de déficit persistente hasta el año 2002, en los dos últimos años se obtuvo superávit cerrando el 2004 con saldo positivo de US\$ 170.9 millones.

Guatemala con 35% respecto a las exportaciones totales hacia la región se constituye en el principal exportador de la región, seguido de El Salvador (26%), Costa Rica (21%), Honduras 11%, Nicaragua 6% y República Dominicana 1%. En cuanto a las importaciones, El Salvador es el más dinámico con 28% con relación al total de las importaciones intrarregionales, en torno al 20% se encuentran Guatemala y Honduras, Nicaragua 16%, Costa Rica 12% y República Dominicana 4%.

Costa Rica

Costa Rica presenta una balanza de bienes regional superavitaria con una brecha creciente, el comercio de bienes regional al 2004 ascendió a US\$ 1,072.6 millones, de los cuales US\$ 739.0 millones son producto de las exportaciones y US\$ 333.6 de las importaciones. El 53% de las exportaciones tienen como destino Guatemala y Nicaragua, seguido por las que se envían a El Salvador, Honduras y República Dominicana.

Las importaciones efectuadas durante el 2004 se originan principalmente desde Guatemala las cuales representa el 46.2% del total, seguidas por las de El Salvador (26%), Nicaragua (15.2%), Honduras (8.9%) y República Dominicana (3.7%). Durante el período en estudio se observa que a partir del año 2000 se reducen las importaciones que provienen de El Salvador, las cuales son sustituidas por un incremento en las importaciones provenientes de Nicaragua.

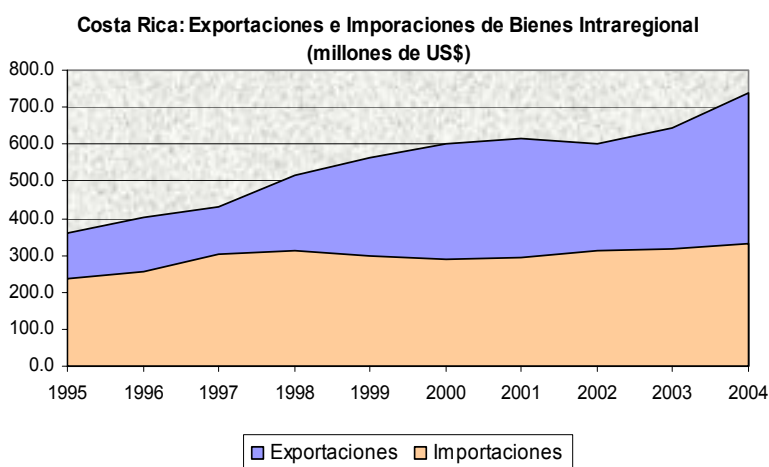

El Salvador

La balanza comercial regional de El Salvador es deficitaria a excepción de los años 1997 y 1998, el déficit comercial se explica debido a que el intercambio de bienes con Guatemala y Costa Rica es constantemente deficitario sin ser superado por los superávits que presenta con Honduras, Nicaragua y República Dominicana.

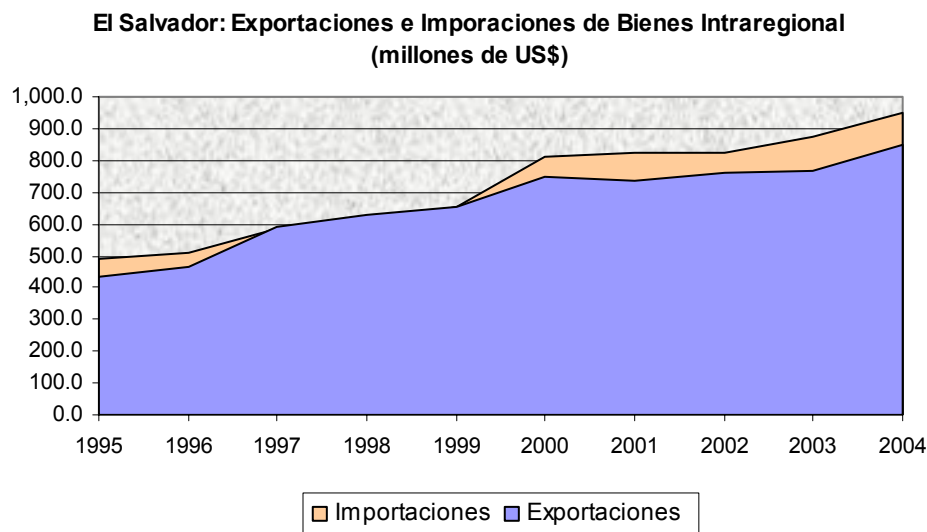

Para 2004 el comercio regional de El Salvador fue de US\$ 1,796.9 millones, 47.1% se origina de las exportaciones y 52.9% en las importaciones. Su principal socio comercial en la región lo constituye Guatemala exportándose en promedio el 45% e importándose el 55%.

En lo que respecta a las exportaciones, hacia Honduras se destinan en promedio 24%, hacia Costa Rica 16%, hacia Nicaragua 13% y el 2% restante hacia República Dominicana. Las importaciones tienen en promedio el siguiente orden; Costa Rica (19%), Honduras (15%), Nicaragua (10%) y República Dominicana (1%).

Guatemala

Guatemala presenta una balanza de bienes superavitaria en el período 1995-2004, este superávit va desde US\$ 290.1 millones a US\$ 620.7 millones, lo cual representa un crecimiento de 114%, es de resaltar que a partir de 1998 el resultado comercial con Costa Rica se torna deficitario, creciendo la importaciones bilaterales en promedio 14.3% y las exportaciones 7.5%.

Al 2004 el comercio fue de US\$ 1,332.7 millones, 53.4% de exportaciones y 46.6% de importaciones, el principal socio es El Salvador exportando 43.5% e importándose 51.8%, a Honduras envía el 25.7%, a Costa Rica el 15.1%, a Nicaragua 12.7% y a República Dominicana 3%. En cuanto a las importaciones, desde Costa Rica se sule 29% y desde Honduras el 15%.

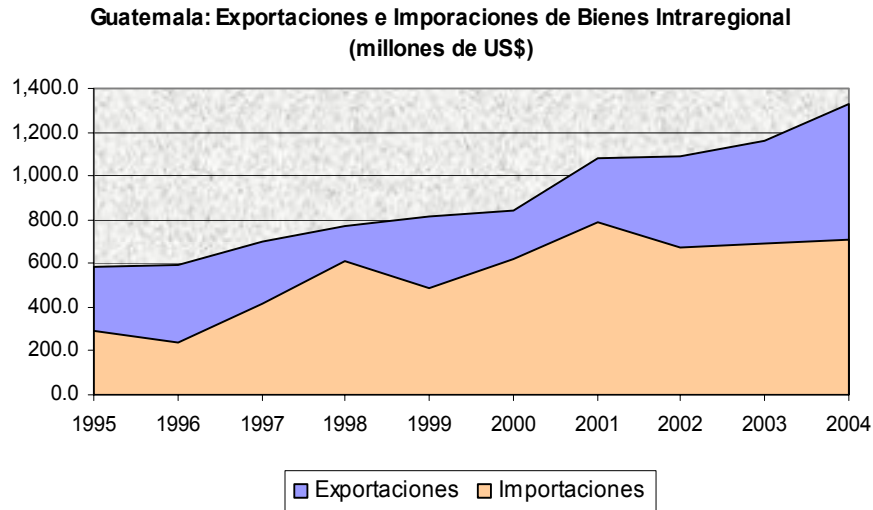

En el período bajo estudio se aprecia que el superávit es creciente, a partir de 2002 las exportaciones crecen en promedio 7.4% y las importaciones disminuyen en 2.9% permitiendo que la brecha comercial se amplíe.

Honduras

Honduras presenta una balanza comercial regional deficitaria en el período bajo estudio, es de resaltar que únicamente con Nicaragua presentó superávit de 1995-1999, al aplicar el arancel del 35% a los bienes provenientes de Honduras hacia Nicaragua el resultado se torna deficitario, lo cual es producto del desincentivo a exportar productos hacia el país vecino. EL arancel fue suspendido por lo que se esperaría que en el mediano plazo se reactive el comercio interrumpido entre ambos países.

El comercio regional del 2004 asciende a US\$ 1,137.4 millones de los cuales el 32.6% corresponde a exportaciones y 67.4% a importaciones, a partir de 1997 la brecha comercial es creciente, lo cual se explica por el mayor dinamismo de las importaciones regionales de 11.8% en promedio contra 8.9% de las exportaciones.

**Honduras: Exportaciones e Importaciones de Bienes Intraregional
(millones de US\$)**

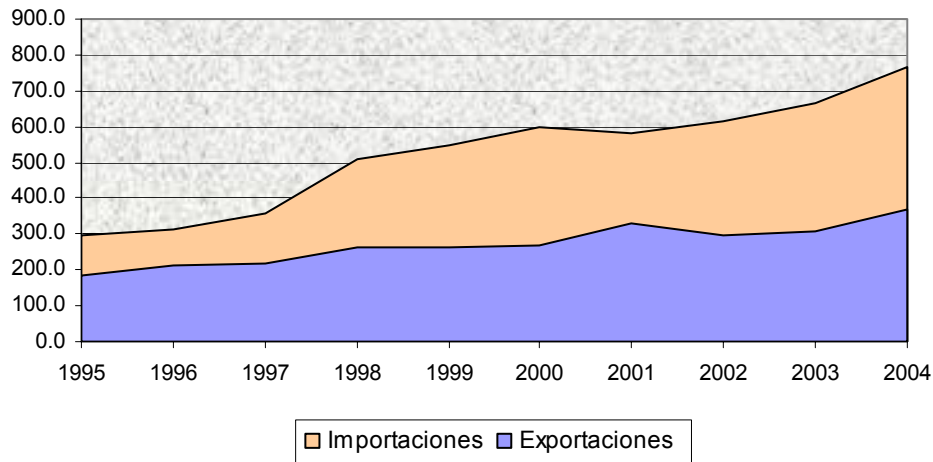

En cuanto a exportaciones se refiere a partir del año 2000 encima del 75% es negociado con EL Salvador y Guatemala. En el caso de las importaciones el 42% provienen de Guatemala, 30% de El Salvador, 20% de Costa Rica, 6% de Nicaragua y 2% de República Dominicana.

Nicaragua

La balanza comercial de Nicaragua para el período 1995-2004 ha sido deficitaria en promedio por US\$ 236.3 millones. Al finalizar el 2004 el intercambio comercial ascendió a US\$ 765.8 millones, generándose el 33.3% en las exportaciones y el 66.7% en las importaciones.

**Nicaragua: Exportaciones e Importaciones de Bienes Intraregional
(millones de US\$)**

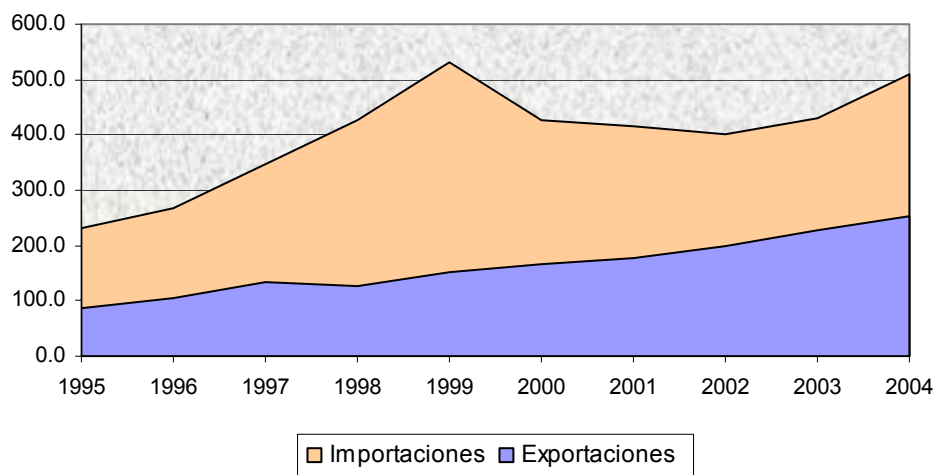

Las exportaciones se dirigen principalmente hacia El Salvador (45.4%), Costa Rica (20.2%) y Honduras (20%). Las importaciones que se efectúan desde Costa Rica 37.5%, desde Guatemala 30.7% y de El Salvador 20.8%.

Hasta 1999 las importaciones fueron más dinámicas que las exportaciones, pero a partir del año 2000 las exportaciones crecen en promedio 10.7% y las importaciones 0.1%, permitiendo que el país mejore su posición comercial con los países de la región.

República Dominicana

El comercio de República Dominicana con el resto de países de la región es deficitario en promedio US\$ 81.1 millones, con excepción del comercio con Honduras que presenta un saldo positivo promedio de US\$ 13.8 millones.

Es de resaltar, el mayor dinamismo de las importaciones (1997-2004), las que crecieron en promedio 12% contra 0.4% de las exportaciones que se destinan a la región. En 2004 el comercio regional fue de US\$ 166.6 millones, de los cuales 80.4% provienen de las importaciones y 19.6% de las exportaciones.

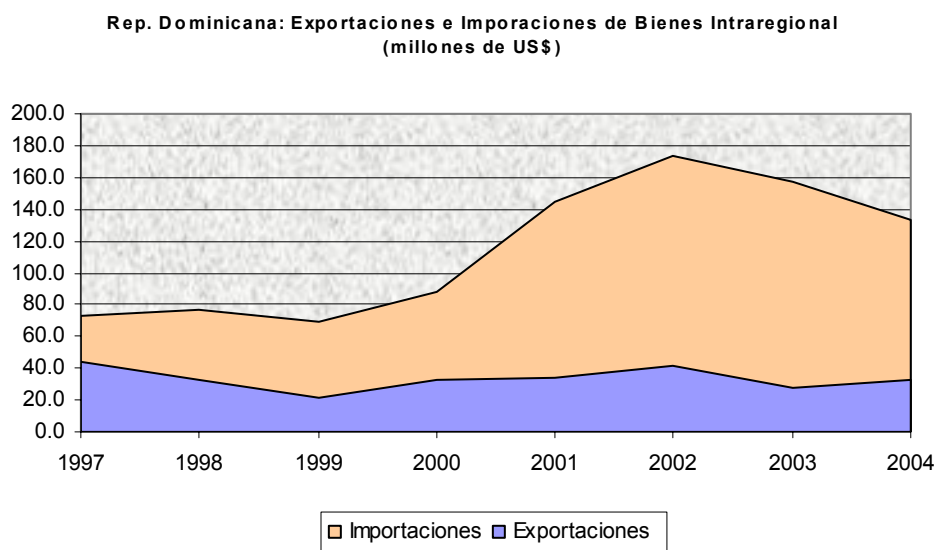

Los principales productos que se intercambian entre los países de la región tenemos los productos médicos antimaláricos, polvos para helados, jabones y preparaciones para limpieza, productos a base de cereales, cajas de papel o cartón corrugado, papel higiénico, preparaciones alimenticias, cigarrillos, refrigeradoras domesticas de compresión, entre otros.

En el intercambio comercial regional sobresalen los productos agroindustriales e industriales, contrario a lo que sucede con el comercio con el resto del mundo, que predominan los productos agrícolas.

3.1 Términos de Intercambio

Al analizar el comportamiento de los términos de intercambio notamos que desde el año 2000 estos se han deteriorado, explicado por la baja de los precios de los principales productos de exportación y el incremento del precio del petróleo, situación que se revierte en el 2004 con el incremento de los precios del café a pesar de que el precio del petróleo se ha mantenido en niveles bastante altos.

En base a estimaciones de la SECMCA se estima que las pérdidas del 2004 por el deterioro de los términos de intercambio oscilan alrededor de los US\$ 2,200 millones, tomando como base los precios del año 2000.

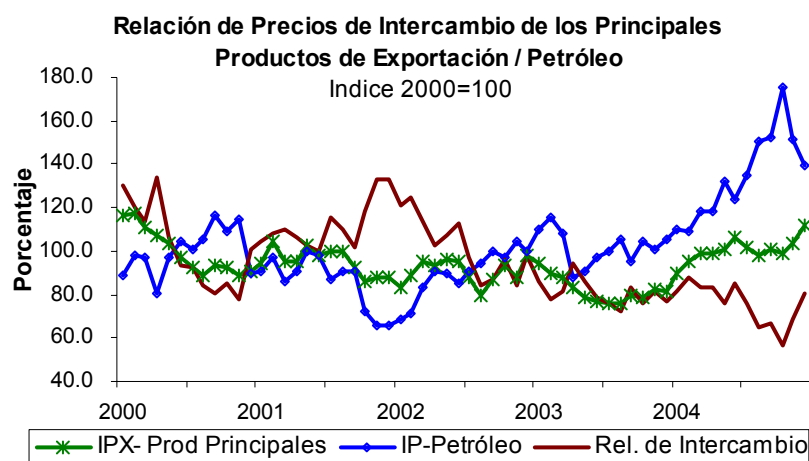

3.2 Integración Económica

EL Tratado General de Integración Económica Centroamericana fue suscrito en el año 1960, instrumento jurídico que establece el Mercado Común Centroamericano y sienta las bases para la constitución de la Unión Aduanera Centroamericana³.

Conforme al Tratado, todos los productos originarios de los territorios de los países centroamericanos gozan de libre comercio, con la única excepción de la lista de productos incluida en el anexo "A" del Tratado que a continuación se describen:

- *Restricción común a los cinco países; café sin tostar y azúcar de caña*
- *Restricciones bilaterales; café tostado (Costa Rica con todos los países), alcohol etílico, este o no desnaturalizado (Costa Rica con todos los países y Honduras con El Salvador), derivados del petróleo (Honduras con todos los países), bebidas alcohólicas destiladas (Honduras con todos los países).*

Se han eliminado los obstáculos al comercio centroamericano, en el 2002 se contabilizaron setenta obstáculos, los cuales se han eliminado en su totalidad en el 2005.

³ Estado de Situación de la Integración Económica Centroamericana, SIECA

En 1993 se suscribió el Protocolo de Guatemala, los Estados Miembros se comprometen a alcanzar de manera voluntaria, gradual, complementaria y progresiva la Unión Económica Centroamericana, cuyos avances deberán responder a las necesidades de los países que integran la región⁴.

En el 2002 los Presidentes establecieron un plan de acción para avanzar en el proceso de unión aduanera, el plan establecía como fecha de inicio para el funcionamiento de la unión aduanera el 31 de diciembre de 2003. Debido a los atrasos en el cumplimiento del objetivo, los ministros de economía y comercio del área, con instrucciones de sus respectivos gobiernos acordaron llevar a cabo las medidas de ajuste necesarias que permitieran alcanzar el objetivo de la unión aduanera centroamericana. En enero de 2005 se estableció un plazo de 90 días para el inicio formal de la unión aduanera centroamericana.

Los países de la región continúan avanzando en el proceso de integración económica regional, en tal sentido los países centroamericanos están desarrollando el proceso de la unión aduanera, proceso que consiste en sustituir los cinco territorios aduaneros en un solo territorio aduanero, con el fin de consolidar el libre tránsito de mercancías, independientemente del origen de las mismas, previa nacionalización en alguno de los Estados Miembros, de aquellos productos procedentes de terceros países.

En el proceso intermedio de transición hacia la unión aduanera se han logrado establecer aduanas integradas y periféricas. Estas aduanas permiten mayor agilización en el tránsito de personas y mercancías, se reducen los costos y el tiempo en los trámites aduaneros. Por otra parte, los funcionarios aduaneros han homologado y simplificado los procedimientos aduaneros, en tal sentido, los Directores de Aduanas aprobaron el Manual Único de Procedimientos, aplicado por Guatemala, Honduras, El Salvador y Nicaragua.

De 6,198 rubros arancelarios, se tienen armonizados 5,846 rubros que representan el 94%, quedando pendientes 352 rubros que representan el 6%.

Adicionalmente, la región concluyó con el proceso de negociación del Tratado de Libre Comercio entre Centroamérica y Estados Unidos de América (CAFTA, por sus siglas en inglés). El acuerdo fue suscrito el 28 de mayo de 2004 por los Ministros de Economía y Comercio de los países Centroamericanos y el Secretario de Comercio de Estados Unidos.

Al concluirse las negociaciones de República Dominicana y Estados Unidos de América y adherirse al acuerdo comercial de la región Centroamericana, el Tratado de Libre Comercio se conoce como (DR-CAFTA, por sus siglas en inglés). El 5 de agosto de 2004 fue suscrito por los Ministros de Economía y Comercio de Centroamérica, República Dominicana y el Secretario de Comercio de Estados Unidos.

El DR-CAFTA pretende eliminar los aranceles y otras barreras al comercio de bienes y servicios entre los países que suscribieron el Tratado, con el fin de crear condiciones propicias para aumentar las exportaciones de la región hacia el principal mercado del mundo.

⁴ Costa Rica, El Salvador, Guatemala, Honduras y Nicaragua

IV. Consideraciones Finales

- El comercio bienes entre los países de la región ha sido dinámico, el flujo financiero que se generó en 1997 fue de US\$ 4,194.5 millones, de acuerdo con la dinámica comercial en el 2004 fue de US\$ 6,984.1 lo cual representa un crecimiento de 66.5%.
- Del flujo financiero generado en el 2004 US\$ 6,984.1 millones, 51.2% se originaron en las exportaciones y el 48.8% en las importaciones, esto originó que la región cerrara el 2004 con un superávit de US\$ 170.9 millones.
- Guatemala se constituye en el principal país exportador con el 35%, El Salvador 26%, Costa Rica 21%, Honduras 11%, Nicaragua 6% y República Dominicana 1%. Por lo que respecta a las importaciones El Salvador es el más dinámico con el 28%, Guatemala y Honduras alrededor del 20% y Nicaragua 16%.
- En el intercambio comercial regional sobresalen los productos agroindustriales e industriales, contrario a lo que sucede con el comercio con el resto del mundo, que predominan los productos agrícolas.
- Las exportaciones de bienes para la transformación representan alrededor del 50% respecto al total de las exportaciones de bienes regionales, para República Dominicana éstas son alrededor de 76%, para Costa Rica y El Salvador más de 50%, para Nicaragua 40% y en el caso de Honduras el valor agregado neto representa 35% respecto de sus exportaciones de bienes totales.
- Los superávits en la balanza de bienes intrarregional de Costa Rica y Guatemala con el resto de los países no es un indicador que permita concluir que estos superávits representen endeudamiento del resto de los países, pasivos que se reflejarían en la balanza de capital, ya que estos países pudieron haber contratado deuda con el resto del mundo para financiar su déficit regional.

V. Referencias

- World Economic Outlook, IMF, April 2005
- América Latina y el Caribe: proyecciones 2005, CEPAL, Santiago de Chile, Abril 2005
- Estado de Situación de la Integración Económica Centroamericana, SIECA, Mayo 2005
- Informe Económico Regional 2004, SECMCA, San José, Costa Rica, Mayo 2005
- Páginas WEB de los Bancos Centrales de la Región
- Página WEB SIECA

VI. ANEXOS

Centroamérica y República Dominicana
Exportaciones de Bienes Intrarregional
(millones de US\$)

	1995	1996	1997	1998	1999	2000	2001	2002	2003	2004
Costa Rica	361.7	402.4	431.5	515.4	561.9	602.5	613.7	601.0	643.2	739.0
El Salvador	90.9	94.9	99.2	101.6	105.1	118.7	131.4	111.0	124.8	144.0
Guatemala	117.0	122.2	135.4	156.9	160.9	168.7	175.7	169.8	181.7	198.0
Honduras	54.6	64.7	66.4	82.5	92.5	97.4	99.4	99.4	105.0	129.4
Nicaragua	87.3	103.6	110.5	138.4	173.4	172.7	152.2	143.8	163.9	194.6
República Dominicana	12.0	17.0	20.0	36.0	30.0	45.0	55.0	77.0	67.8	73.0
El Salvador	436.4	463.1	590.3	631.3	652.9	749.3	735.1	761.2	768.4	847.2
Costa Rica	88.3	93.3	111.8	110.4	91.9	85.7	94.6	106.6	102.0	100.0
Guatemala	216.6	210.7	266.1	283.7	284.1	318.8	323.4	344.0	361.2	370.0
Honduras	79.5	97.5	136.1	148.7	171.6	225.1	184.5	176.6	184.9	206.0
Nicaragua	42.3	53.7	64.9	75.0	91.1	107.5	120.3	113.2	98.1	129.0
República Dominicana	9.8	8.1	11.5	13.4	14.2	12.3	12.4	20.8	22.2	25.2
Guatemala	582.2	592.1	701.2	771.2	819.0	837.9	1,079.5	1,090.7	1,162.9	1,332.7
Costa Rica	100.8	99.8	111.9	120.0	121.2	126.8	156.3	150.2	158.7	182.1
El Salvador	268.8	258.0	310.9	320.1	356.3	341.1	477.1	471.1	518.8	573.9
Honduras	124.8	140.2	177.3	215.9	208.6	233.1	295.3	280.8	288.7	359.4
Nicaragua	71.0	79.9	83.2	92.6	103.8	114.3	130.8	137.4	156.2	177.5
República Dominicana	16.8	14.2	17.9	22.7	29.0	22.6	19.9	51.2	40.5	39.9
Honduras	182.1	213.9	216.1	263.4	261.3	265.8	331.0	294.1	307.2	371.2
Costa Rica	23.5	27.2	28.1	24.6	27.3	30.3	35.8	30.6	32.8	28.7
El Salvador	51.9	59.1	61.0	83.3	83.3	119.9	135.0	157.0	150.5	167.3
Guatemala	49.2	56.1	57.8	88.7	72.9	83.5	129.3	83.9	78.0	111.7
Nicaragua	56.2	64.0	66.1	65.7	73.7	30.8	26.5	19.1	43.0	59.8
República Dominicana	1.3	7.5	3.1	1.1	4.1	1.3	4.4	3.5	2.9	3.7
Nicaragua	85.5	103.5	133.9	126.7	153.6	165.3	177.2	200.2	228.8	254.7
Costa Rica	17.1	17.5	24.1	26.0	27.7	37.7	36.3	48.4	49.2	50.6
El Salvador	41.2	56.7	58.4	57.5	68.6	70.8	75.8	86.7	104.4	109.3
Guatemala	10.4	8.7	14.3	16.6	15.8	19.7	22.9	23.2	25.9	32.3
Honduras	13.7	17.9	28.3	22.9	37.5	34.3	39.6	38.4	43.5	56.6
República Dominicana	3.1	2.7	8.8	3.7	4.0	2.8	2.6	3.5	5.8	5.9
República Dominicana	n.d.	n.d.	43.5	32.3	21.6	32.7	34.0	41.8	28.3	32.7
Costa Rica	n.d.	n.d.	7.7	6.4	3.0	4.7	4.9	2.8	4.8	4.2
El Salvador	n.d.	n.d.	9.1	5.3	1.9	3.5	3.9	1.3	2.3	2.0
Guatemala	n.d.	n.d.	2.0	2.1	2.7	2.8	2.7	2.4	5.9	4.7
Honduras	n.d.	n.d.	23.0	17.0	12.9	19.6	21.2	33.4	13.9	19.7
Nicaragua	n.d.	n.d.	1.6	1.4	1.2	2.2	1.3	1.9	1.3	2.1
n.d.	n.d.	n.d.								
Total	1,647.9	1,775.1	2,116.5	2,340.4	2,470.3	2,653.5	2,970.5	2,989.0	3,138.7	3,577.5

Fuente: SECMCA, con información de los Bancos Centrales.

Centroamérica y República Dominicana
Importaciones de Bienes Intra regional
(millones de US\$)

	1995	1996	1997	1998	1999	2000	2001	2002	2003	2004
Costa Rica	235.7	254.1	301.1	314.5	298.5	290.5	294.5	313.4	318.1	333.6
El Salvador	83.7	93.1	112.8	114.8	99.2	86.5	78.2	84.6	77.8	86.9
Guatemala	110.6	115.9	132.2	144.4	141.1	137.8	138.1	142.6	146.1	154.0
Honduras	21.7	24.9	24.8	26.0	29.0	31.4	36.9	31.7	37.7	29.7
Nicaragua	16.8	15.2	26.4	24.6	26.2	33.4	38.1	48.9	50.9	50.8
República Dominicana	3.0	5.0	4.9	4.7	3.0	1.4	3.2	5.6	5.6	12.2
El Salvador	492.0	508.8	587.2	606.3	656.2	813.0	821.7	822.1	871.7	949.7
Costa Rica	96.9	101.7	116.8	115.1	116.2	143.6	163.5	149.0	157.4	174.0
Guatemala	303.4	279.8	328.7	350.3	384.5	478.1	435.2	418.6	463.6	507.0
Honduras	54.6	70.3	85.4	87.8	87.7	119.5	133.8	155.2	134.9	154.0
Nicaragua	36.6	54.1	51.3	49.4	64.6	69.8	87.9	97.5	111.6	111.0
República Dominicana	0.5	2.9	4.9	3.6	3.2	2.0	1.3	1.8	4.2	3.7
Guatemala	292.1	243.5	412.5	609.9	487.1	618.9	785.3	676.3	687.0	712.1
Costa Rica	69.3	62.0	108.0	163.2	141.9	200.9	232.2	216.2	221.5	233.7
El Salvador	161.2	128.8	228.5	334.9	257.4	313.8	385.4	337.3	343.5	336.3
Honduras	53.3	44.0	65.6	96.1	79.1	84.1	129.3	84.6	80.6	92.8
Nicaragua	7.7	8.2	9.3	13.9	7.3	16.9	30.4	22.0	24.1	30.0
República Dominicana	0.6	0.5	1.0	1.9	1.4	3.2	8.0	16.2	17.4	19.3
Honduras	295.0	314.1	355.0	508.5	547.0	599.5	579.3	617.6	667.6	766.2
Costa Rica	57.4	59.3	56.6	87.9	97.8	100.9	115.2	148.4	164.0	194.1
El Salvador	83.6	89.4	113.4	156.4	180.4	225.1	183.5	165.3	182.0	195.8
Guatemala	134.4	133.5	151.1	232.5	224.7	233.1	244.8	249.4	268.1	303.7
Nicaragua	14.8	17.4	21.1	24.9	38.0	37.3	31.4	45.9	48.7	60.6
República Dominicana	4.8	14.5	12.8	6.8	6.1	3.1	4.4	8.6	4.8	12.0
Nicaragua	232.6	268.1	348.7	427.6	530.4	425.0	416.5	402.1	430.7	511.1
Costa Rica	82.2	90.6	131.9	164.4	211.0	164.2	158.6	151.3	167.6	189.2
El Salvador	40.5	46.7	60.7	75.2	101.5	109.2	104.8	102.7	91.9	109.6
Guatemala	80.3	91.4	97.3	115.2	135.7	126.9	130.0	136.8	137.3	157.4
Honduras	29.4	38.8	57.9	71.6	80.9	22.8	21.4	9.7	32.4	51.5
República Dominicana	0.2	0.6	0.9	1.2	1.3	1.9	1.7	1.6	1.5	3.4
República Dominicana	60.1	81.5	73.5	77.3	69.0	88.0	144.6	173.0	156.6	133.9
Costa Rica	13.1	15.5	15.5	22.1	19.9	41.3	87.9	88.3	75.7	54.6
El Salvador	8.1	10.7	13.2	11.9	8.3	10.5	15.6	21.1	19.4	23.5
Guatemala	33.8	45.5	27.2	32.9	32.0	27.3	30.4	53.0	43.8	40.7
Honduras	3.4	6.0	10.6	6.2	5.5	4.8	6.6	5.2	5.5	5.6
Nicaragua	1.7	3.7	7.1	4.3	3.3	4.0	4.1	5.4	12.2	9.6
Total	1,607.6	1,670.1	2,078.0	2,544.1	2,588.2	2,834.9	3,041.9	3,004.4	3,131.8	3,406.6

Fuente: SECMCA, con información de los Bancos Centrales.

Centroamérica y República Dominicana
Balanza Comercial Intrarregional por País
(millones de US\$)

	1995	1996	1997	1998	1999	2000	2001	2002	2003	2004
Costa Rica	125.9	148.3	130.4	200.9	263.4	312.0	319.2	287.5	325.1	405.4
El Salvador	7.2	1.8	-13.6	-13.2	5.9	32.2	53.2	26.4	47.0	57.1
Guatemala	6.4	6.3	3.2	12.5	19.8	30.9	37.6	27.2	35.6	44.0
Honduras	32.9	39.7	41.6	56.5	63.5	66.0	62.5	67.7	67.3	99.7
Nicaragua	70.5	88.5	84.1	113.8	147.2	139.3	114.1	94.9	113.0	143.8
República Dominicana	9.0	12.0	15.1	31.3	27.0	43.6	51.8	71.3	62.2	60.8
El Salvador	-55.6	-45.7	3.1	25.0	-3.3	-63.7	-86.6	-60.8	-103.3	-102.5
Costa Rica	-8.6	-8.4	-5.1	-4.7	-24.3	-57.8	-68.8	-42.4	-55.3	-74.0
Guatemala	-86.8	-69.1	-62.7	-66.6	-100.4	-159.3	-111.8	-74.7	-102.4	-120.0
Honduras	24.9	27.2	50.7	60.9	83.9	105.5	50.6	21.4	49.9	52.0
Nicaragua	5.7	-0.4	13.6	25.6	26.5	37.7	32.3	15.7	-13.5	18.0
República Dominicana	9.2	5.1	6.6	9.9	11.0	10.3	11.1	19.1	18.0	21.5
Guatemala	290.1	348.6	288.8	161.4	331.9	219.0	294.2	414.5	475.9	620.7
Costa Rica	31.5	37.8	3.9	-43.2	-20.7	-74.1	-75.9	-66.0	-62.8	-51.6
El Salvador	107.5	129.3	82.4	-14.8	98.9	27.3	91.7	133.9	175.3	237.6
Honduras	71.6	96.2	111.6	119.8	129.5	149.0	166.0	196.3	208.1	266.6
Nicaragua	63.3	71.7	74.0	78.7	96.5	97.4	100.5	115.4	132.2	147.5
República Dominicana	16.1	13.6	16.8	20.8	27.6	19.4	11.9	35.0	23.1	20.6
Honduras	-112.9	-100.2	-138.9	-245.1	-285.7	-333.7	-248.3	-323.5	-360.4	-395.0
Costa Rica	-33.9	-32.1	-28.5	-63.3	-70.5	-70.6	-79.4	-117.8	-131.2	-165.4
El Salvador	-31.7	-30.3	-52.4	-73.1	-97.1	-105.2	-48.5	-8.3	-31.5	-28.5
Guatemala	-85.2	-77.4	-93.3	-143.8	-151.8	-149.6	-115.5	-165.5	-190.1	-192.0
Nicaragua	41.4	46.6	45.0	40.8	35.7	-6.5	-4.9	-26.8	-5.7	-0.8
República Dominicana	-3.5	-7.0	-9.7	-5.7	-2.0	-1.8	0.0	-5.1	-1.9	-8.3
Nicaragua	-147.1	-164.6	-214.8	-300.9	-376.8	-259.7	-239.3	-201.9	-201.9	-256.4
Costa Rica	-65.1	-73.1	-107.8	-138.4	-183.3	-126.5	-122.3	-102.9	-118.4	-138.6
El Salvador	0.7	10.0	-2.3	-17.7	-32.9	-38.4	-29.0	-16.0	12.5	-0.3
Guatemala	-69.9	-82.7	-83.0	-98.6	-119.9	-107.2	-107.1	-113.6	-111.4	-125.1
Honduras	-15.7	-20.9	-29.6	-48.7	-43.4	11.5	18.2	28.7	11.1	5.1
República Dominicana	2.9	2.1	7.9	2.5	2.7	0.9	0.9	1.9	4.3	2.5
República Dominicana	n.d.	n.d.	-30.0	-45.0	-47.4	-55.3	-110.6	-131.2	-128.4	-101.2
Costa Rica	n.d.	n.d.	-7.7	-15.6	-17.0	-36.6	-83.0	-85.5	-70.9	-50.4
El Salvador	n.d.	n.d.	-4.1	-6.6	-6.4	-7.1	-11.6	-19.8	-17.2	-21.5
Guatemala	n.d.	n.d.	-25.2	-30.7	-29.3	-24.6	-27.7	-50.7	-37.8	-36.0
Honduras	n.d.	n.d.	12.4	10.8	7.4	14.7	14.5	28.2	8.4	14.2
Nicaragua	n.d.	n.d.	-5.4	-2.9	-2.1	-1.8	-2.7	-3.5	-10.9	-7.5
Total	100.4	186.4	38.5	-203.7	-117.9	-181.3	-71.4	-15.4	7.0	170.9

Fuente: SECMCA, con información de los Bancos Centrales.